وقل اعملوا فسيرى الله عملكم ورسوله والمؤمنون

العمل

لسان الحزب الحر الدستوري التونسي

يوم الثلاثاء
٢٣ رجب ١٣٧٥
٦ مارس ١٩٥٦
جريدة يومية
سياسية جامعة
سلسلة جديدة عدد ١١٥
الثمن ١٥ فرنك

كلمات ...

الاستقلال .. كافح في سبيله الشعب واستشهد الكثيرون من ابنائه الاحرار وخربت في سبيله بيوت وشرد في سبيله من شرد وقاسى الغربة من قاساها وغامر من غامر فلا يجب ان يستغل الاستقلال اولئك الذين كانوا قاعدين في بيوتهم او الذين كانوا يتعاونون مع الاستعمار ويرتزقون منه او الذين فروا من المسؤوليات يوم كان الشعب في محنة وكانت المسؤوليات معناها الاحكام القاسية وخراب البيوت والغربة والموت الزؤام

نقول هذا بمناسبة قرب ظهور القوائم الانتخابية للمجلس التأسيسي وهو اول مجلس تأسيسي في البلاد ستلقى الامة بمصيرها بين يديه ليقرر لها نظاما للحكم يضمن مصالحها ومستقبلها وهو قاعدة سيدعم عليها استقلال هذه الدولة الفتية التي تريد ان تنظر الى مستقبلها نظرة الثقة والاطمئنان ولا يداخلها اي شك في مصيرها

وان نظام الانتخابات بطريق القائمات الذي اختير اسلوبا لهذه الانتخابات الاولى التي تجرى في البلاد حتى يسهل على الشعب الممارس لحقه الانتخابي لاول مرة في عهده الوطني ان يختار بين مختلف الاتجاهات لا يمكن ان يعنى بأية حالة من الاحوال ان يحاول من لا يألم بألم الشعب ويفرح لفرحه ان يقحم نفسه في تلك القوائم اقحاما وان قبول المنهاج السياسي الذي يختاره الشعب لا ينبغي ان يكون سلما لخدمة المطامح الشخصية والمصالح الفردية او الطائفية ولا شك ان الاشخاص يؤثرون بشخصيتهم في البرامج السياسية ويكيفون المبادىء حسب اخلاصهم لها وتفانيهم في خدمتها

والمبادىء لا تتحرك وحدها

البقية على الصفحة الثالثة

إعداد تصريح مشترك يعلن استقلال تونس الكامل

في نطاق التكافل هذا محور اجتماع الامس الذي عقده الجانبان وسيعقد ان اجتماعا اخر غدا

الرئيس الجليل يحل بباريس

غرونوبل عن وكالة فرانس بريس ـ ادى الرئيس الجليل الحبيب بورقيبة قبل مبارحته لجبال الالب التي قضى فيها ثلاثة اسابيع زيارة الى جمعية « اصدقاء الحرية » واخذ فيها الكلمة أمام شخصيات سياسية ومدرسية عديدة وقد عبر في كلمته عن ارتياحه للمفاوضات التونسية الفرنسية الجديدة واعرب من جهة اخرى عن أمله في ان يرى القضية الجزائرية تسوى في أقرب الاوقات وان تمنح الجزائر حكومة ذات سيادة كفيلة بأن تحافظ على علاقات صداقة متينة بينها وبين الجمهورية الفرنسية .

هذا وقد وصل الاستاذ الحبيب بورقيبة يوم أول امس الى باريس حيث كان في استقباله الوفد الوزاري التفاوضي والسيد حسان بلخوجه مندوب الحكومة التونسية في باريس ووفود من الطلبة والعملة التونسيين المستقرين بالجهة الباريسية ،

ويتقابل مع جلالة السلطان

عن مكتب العمل بباريس

تقابل مساء اول امس الرئيس الجليل مع جلالة السلطان راسا لراس لمدة ساعة وتباحثا في مختلف المسائل والمشاكل السياسية التونسية والمغربية وتكافلهما في جو ودى مشبع بروح الثقة والصداقة

وان الرئيس الجليل بمجرد وصوله استأنف اتصالاته مع مختلف الشخصيات السياسية والصحافيين وعقد ندوات مع الوفد التونسي

ويحضر اجتماعا للديوان السياسي

ومساء امس عقد الرئيس الجليل اجتماعا باعضاء الديوان السياسي الاساتذة الباهي

(البقية على الصفحة الثالثة)

١٢ كيلومترا من الخلائق تحتشد لاستقبال السلطان

استقبال الفاتحين عند عودته امس الى المغرب حاملا لشعبه الوفي الاعتراف باستقلاله

باريس ـ استقبل سيدى محمد الخامس بعد زوال يوم الاحد وفدا كبيرا عن العملة المغاربة واعضاء حزب الاستقلال المقيمين بفرنسا وقد جاء الوفد يهنىء جلالته بمناسبة استقلال المغرب فرد جلالة السلطان قائلا انه سعيد ان يستقبل الوفد في هذا اليوم الذى استرجع فيه المغرب استقلاله وسيادته

كما اتصل جلالته من جهة اخرى بعدد كبير من برقيات التهنئة بعث بها اليه عدد من الشخصيات والاحزاب والمنظمات المغربية ومن بينها برقية السيد الوزانى الكاتب العام لحزب الشورى المغربى الذى ابرق بتهانيه ايضا الى كل من الرئيس البكاى والم. بينو وزير الخارجية الفرنسى والم. ديبوا المندوب السامى لفرنسا بالمغرب

وأقام الامير مولاى الحسن من جهته عند ظهر يوم الاحد مأدبة غداء على شرف الصحافة الفرنسية والمغربية والعالمية وحضرها ايضا اعضاء الحكومة المغربية وقد تناول سمو الامير اثناءها الكلمة فنوه بشان رجال الدولة الفرنسية وطمأن الفرنسيين المستقرين بالمغرب عن مستقبلهم

البقية على الصفحة الثالثة

جلالة السلطان يشكر عاهل تونس المعظم على تهانيه باستقلال المغرب

تلقى جلالة الامين الاول من جلالة سلطان المغرب ردا على البرقية التي وجهها له باسم شعب تونس يهنىء المغرب الشقيق بمناسبة اعلان استقلاله ويتمنى له الازدهار في ظل عاهله جلالة السلطان والامل في ان تزداد الروابط وثوقا بين الشعبين وهذا نص رد جلالة السلطان :

الى جلالة سيدى محمد الامين الاول
تونس

اننا متاثرون للتهنئات الحارة التي وجهتها لنا جلالتكم بمناسبة اعتراف فرنسا بالاستقلال لبلادنا ونحن نشكركم جزيل واصدق الشكر لتمنياتكم السامية كما نتمنى من صميم قلوبنا ان يكون هذا الحادث التاريخي للشقيقة تونس في عهدكم الميمون فاتحة عصر حرية واستقلال وان تتوثق بفضله أواصر التكاتف المثمر والاخوى بين شعبينا
جلالة محمد الخامس
سلطان المغرب

اطلاق النار على المتظاهرين بالريف

اثناء احتفائهم باعلان استقلال المغرب من طرف البوليس

طانجة ـ حصلت بعد ظهر يوم الاحد حوادث بتطوان عاصمة المنطقة الخليفية ، وصورتها ان عدة آلاف من المغاربة نظموا مظاهرة واخترقوا الشوارع الرئيسية هاتفين بحياة جلالة السلطان والاستقلال . وعند وصولهم الى ساحة اسبانيا اعترضتهم قوات كبيرة من رجال الامن وحصلت بين الجانبين معركة استعمل اثناءها رجال الشرطة أسلحتهم وجرحوا عددا من المتظاهرين

كما نظمت مظاهرة أخرى حصل اثرها اصطدام واستخدم أثناءها رجال الامن مؤخرات البنادق في تشتت المتظاهرين فتسببوا في جرح عدد آخر من المغاربة الذين كانوا ينادون بسقوط اسبانيا والاستعمار

وفي المساء زحف المتظاهرون من جديد الى ساحة اسبانيا ووقع تفريقهم من طرف القوات ويبلغ عدد الجرحى المغاربة الاربعين

هذا وقد تفيد الانباء من جهة أخرى بمقتل مغربيين اثنين اثناء مظاهرة حصلت بعد ظهر الامس بتطوان ، وقد استعمل رجال الامن اسلحتهم ضد المتظاهرين

كما تفيد الانباء بوقوع اضطرابات أخرى بالاعرايش وقصر الكبير أسفرت عن قتلى وجرحى عديدين ، وتلاحظ نفس الانباء وقوع أعمال ارهابية بتطوان

ووجه السيد عبد الخالق الطريس زعيم حزب الاصلاح برقية الى جلالة السلطان يلفت فيها انظاره الى الحالة الخطيرة بالمنطقة الخليفية ويرجو منه التداخل لحماية رعاياه المخلصين

البقية على الصفحة الثالثة

وفد مؤتمر الخريجين العرب يحل بتونس

لابلاغ جلالة الملك لمعظم مقررات مؤتمرهم الاخير وقد استقبلوا بحفاوة بالغة

وفد خريجي العرب اثر نزوله من الطائرة بمطار العوينة ويرى السيد عزوز الرباعي يصافح أحد أعضاء الوفد .

العروبة تزداد مع الزمن قوة وصلابة وعزما وان الحواجز الاستعمارية التي نصبت بين مختلف أقطارها للتفريق بين أبنائها قد تمكنا من القضاء عليها وبدأنا نستأنف عهد الصلة والترابط الوثيق وان كان الاستعمار لم يتمكن في وقت عنفوانه الا من القضاء على الصلات المادية اما الصلات الفكرية والروحية فانها لم تنقطع ابدا في اى فترة من فترات المحنة القاسية التي مرت بها شعوبنا العربية

وان سرور تونس لعظيم حين ترى من حين لاخر اخوانا لها في العروبة والاسلام يجددون معها الصلة ويبدأون من حيث انتهى الاستعمار في استبدال عهد بتاخر واقامة وحدة متينة تمتد باصولها الى اعماق التاريخ القريب منه والبعيد .

وقد استقبلنا وفودا من مختلف البلدان العربية واستقبلنا امس وفدا كريما آخر من مؤتمر الخريجين العرب الذين جاؤوا في مهمة من طرف مؤتمرهم ليبلغوها جلالة

البقية على الصفحة الثالثة

طائرات المطاردة تهاجم المقاومين بالجزائر

اثناء اشتباكاتهم مع الجند ـ وقد تواصل تخريب الجسور وحرق المزارع

سيدى بلعباس ـ الفت الطائرات على كامل سيدى بلعباس مناشير محررة باللغتين الفرنسية والعربية تردد نداء الم. قى مولى الى المقاومين الجزائريين بايقاف القتال .

كما علم من تيزى وزو ان المقاومين الجزائريين قد قطعوا عدة طرق وخاصة قرب سوق الاحد ومن جهة بودرت قايدون وحطموا أعمدة تليفونية كثيرة

وعلى بعد ثمانية كيلومترات من تيزو وزو حصل عطب بجسر وضع المقاومون تحته كمية من المتفجرات

وببورمة في جهة بورت قايدون أضرم المقاومون النار في منزل حارس الغابات

وفي جهة تمدة التي تبعد عن تيزى وزو باثنى عشر كيلومترا غادرت أربع عائلات الجهة مخلفة وراءها مزارعها وأرزاقها

وفي دوار تمزوت وقعت سيارة عسكرية في كمين وتمكن ركابها من النجاة بعد ان أطلقوا النار على المهاجمين

وبجهة قسنطينة نسف المقاومون بالديناميت عدة جسور كما حصلت اشتباكات عديدة بين رجال المقاومة ورجال الامن بهذه الجهة وخاصة قرب القصر وقتل خمسة مقاومين

وبغربى جلال حصل اشتباك آخر ولا يعلم لحد الان خسائر المقاومين .

وفي منطقة باتنة هاجم المقاومون مركز الجندرمة خارج باستور ولكنهم امام رد فعل رجال الدرك اضطروا للانسحاب هذا والملاحظ ان طائرات المطاردة قد تدخلت في عدة اماكن

ومن جهة اخرى فقد حصل اشتباك آخر غربى القصر اسفر عن قتل ٣ من رجال المقاومة ووقوع جريحين في الاسر

وورد من عنابة ان محطة عين تهاميمين قد وقعت مهاجمتها اثناء الليل من طرف المقاومين ولم يعثر في الصباح على ضحايا وبدواز اولاد سليم اضرم رجال المقاومة النار في مزرعة

الجزائر ـ قتل الثوار الجزائريون يوم أول أمس ضابطا من اللفيف الاجنبي وقد اطلقت قوات الامن النار على ثلاثة أشخاص عندما كانوا مارين أمامها فأردتهم قتلى .

الوفد التفاوضي التونسي في جلسة استئناف المفاوضات ويرى في الصورة رئيس الحكومة التونسية والى يمينه الاستاذ المنجي سليم وزير الداخلية والى يساره الاستاذ الباهي الادغم كاهية رئيس الحكومة والاستاذ محمد المصمودى والاستاذ الشاذلى رحيم

عودة الاستاذ المهيرى

ستقل اليوم الطائرة من باريس على الساعة التاسعة صباحا الاستاذ الطيب المهيرى الامين العام المساعد للحزب عائدا الى تونس بعد ان أطلع الرئيس الجليل واعضاء الديوان السياسي على الحالة بتونس والمسائل الانتخابية .

حكومة بريطانيا تغضب لعزل قلوب باشا

وتهدد بارسال قوات جديدة الى الاردن اذا ما هوجمت القواعد الانقليزية هناك

لندن ـ اتخذت اجراءات هامة بمطار لندرة قبل وصول الجنرال غلوب باشا وذلك للحيلولة دون وقوع مظاهرات مفاجئة ، وقد استقبل القائد السابق للجيش الاردني عند حلوله بالعاصمة البريطانية من طرف عدة شخصيات مدنية وعسكرية ، وفاه للصحافة بتصريح قال فيه بالخصوص :

أريد ان لا تكتب الصحافة اى شيء في شأن اقالتي حتى لا يتسبب ذلك في ظهور احقاد ببريطانيا ضد الاردن أو بالاردن ضد بريطانيا

وفي تصريح آخر خصص به جريدتي « سندى اكسبريس » و « سندى ديسباتش » اكد الجنرال غلوب باشا بأن السيد سمير الرفاعي رئيس الوزارة الاردنية قد دعاه فجأة لاشعاره بوجوب مغادرة التراب الاردني وقال الجنرال غلوب : طلبت من الوزير الاردني توضيح السبب في ذلك فقال لي بأنه لا يعلم شيئا .

وسئل القائد السابق للجوقة العربية عن سبب طرده فقال بأنه لا يريد أن يتكلم في السياسة قبل تقديم تقريره للحكومة

هذا واجرى الجنرال غلوب باشا في صباح أول أمس محادثة مع المستر ايدن رئيس الوزارة الانقليزية رفض اثرها الادلاء بأى تصريح للصحافة

القاهرة ـ جاء في بلاغ صادر عن البكباشي عبد القادر حاتم مدير الاخبار بمصر ان الجنرال غلوب باشا كان يغذى جوا من الفساد بالجيش الاردني . وبالرغم من ملاحظات الملك حسين فانه ترك السرقات تتواصل

ومن جهة أخرى اتهم البكباشي حاتم الجنرال غلوب بأنه رفض أن يجعل من الجيش الاردني جيشا قادرا على الدفاع عن حوزة

البقية على الصفحة الثالثة

اليك ... من باريس

هل يعلن التصريح المشترك في اخر الاسبوع ؟

باريس ـ عن مكتب العمل والمغربية وكما توقعناه قبل فان المفاوضات تسير نحو اعداد بروتوكول مشترك يوضح مبادىء قاعدة المفاوضات ونطاقها بصورة تشابه التصريح المشترك المغربي الفرنسي

وان المرحلة الاولى هي التي يجب أن تكون أقصى ما يمكن في نظرنا ببضعة أيام أو أسبوع في الاكثر تكون كافية خصوصا وان الاتفاق المغربي الفرنسي الذي أمضى أخيرا قد حل عدة صعوبات

هذا وان الوفدين قد درسا مشروع بروتوكول مشترك وتبادلا الاقتراحات والمعروضات التي أعدها كل من الطرفين وقد بدأ المناقشات

ويمكن أن نلاحظ انه لم تعد المسألة مسألة « وثيقة معتمدة » لا تلزم الحكومة الفرنسية سواء أجاء بخبر هذه الوثيقة مصدر اخباري مطلع مسؤول أم لا

ففي بلاغ الامس فان الامر يتعلق ببروتوكول ولا نعتبر هذا تقدما بل رجوعا الى الموقف في نقطة الابتداء

وان تأخير عودة الرئيس بن

البقية على الصفحة الثالثة

تطور الحوادث في شمال إفريقيا

الحرب في الجزائر لن تجدى نفعا [٢]

ان تدويل الحرب الجزائرية يتاتى اذا استمرت هذه الحرب طويلا وقامت الحرب العالمية الثالثة وادخلت الواجهة الجزائرية في برامج ميثاق حلف الاطلنطي باعتبار ان الجزائر تعتبر من الاراضي التي يشملها ذلك الحلف وعندها تكون الجزائر كالدمل في جسم العالم الحر لانها تستلزم تخصيص قوات عسكرية لاتستغني عنها دول الحلف الاطلنطي في واجهاتها الرئيسية ومهمة تلك القوات سوف لاتكون بمواجهة الحالة الجزائرية فقط بل الحالة في شمال افريقيا مهما يترتب عن الوضع في الجزائر حينذاك من تطورات في مختلف انحاء شمال افريقيا

ومن الخطاء التهاون بماعسى ان يكون من مواقف حاسمة يقوم بها اهل شمال افريقيا في حرب مقبلة اذا مادخلوها وهم في حالة استعباد على ان تدويل القضية الجزائرية على تلك الصورة مثل حل القهر او حل الهزيمة الفرنسية لايسوي قضية الجزائر ولكنه يعقدها ويعقد الحالة في شمال افريقيا التي تتوزع اذن عناصرها منها المتعاون مع الغرب املا في الانتصار المشترك وان كانت تجارب الحربين العالميتين تقعد بالكثير عن الاندفاع في ذلك التيار الابوازع المصلحة الاجلة مالم تكن الحقوق مضمونة ضمانا لاشبهة فيه ومنها المتعاون على الغرب لفائدة اعدائه طمعا في ان يؤدى انتصار الشيوعيين الى تغيير الوضع وهي الطريقة العاطفية التي يلجأ اليها عند الياس

على ان تدويل الحرب الجزائرية في ظل حرب عالمية جديدة امر بعيد الوقوع لان الحرب العالمية

البقية على الصفحة الثالثة

نبت الضباب

مؤسسة مجردة مؤسسة تونسية مستحدثة للرى وتوليد الطاقة الكهربائية وتتكلف على الدولة التونسية بمليارات عديدة من الفرنكات كل سنة ولكن وضعها وتصميمها وتوجيهها لم يكن لصالح الجماعات الصناعية والفلاحية التونسية بل لصالح الاقلية المحظوظة التي أثرت على حسابنا ومن جيوبنا ولا غرابة في ذلك فتلك ميزة وطابع العهد الاستعماري القديم وروح مشاريعه وتوجيهاته .

ولكننا اليوم وقد انطلقنا من عقال الاستعمار ومزقنا القيد واندفعنا في اتجاه جديد لصالح الجماعات لا الافراد ولترفيع ما مزقه العهد الماضي وخلق الثورة والثروة للوطن لا تقبل الاغفاء والسهو ولا التباطؤ والانخذال سواء من طبقات الشعب أو المسؤولين في الحكم لقلب الوضع وتغيير الاتجاه لبناء سياسة شعبية مركزة وجعل مشاريع البلاد الكبرى كلها في خدمة الشعب .

ومؤسسة مجردة التي تعتبر نواة للتجهيز الصناعي والفلاحي في قسم كبير من الشمال التونسي ويمكن أن يمتد للوسط اذا ما احكم استعمالها لا يمكن أن تتأخر تونستها وتغيير اتجاهها .

واننا لا نظن ان تقسيم مشمولات النظر في هذه المؤسسة الى ٤ وزارات ـ رآسة الحكومة ـ وزارات المالية ـ الفلاحة ـ الاشغال العامة حسب الوضع القديم ـ لانظن ان ذلك يبقى هذه المؤسسة في مناعة وحصانة من المراقبة

البقية على الصفحة الثالثة

انبـــاء

لجنة النهوض الاجتماعى المركزية

عقدت اللجنة المركزية يوم السبت الماضى اجتماعا تحت اشراف السيد وزير الصحة العمومية الدكتور الصادق المقدم حضره نواب النقابة العمومية للاطباء والصيادلة والبياطرة ونواب لجنة النهوض الاجتماعى المركزية بمكتب السيد الوزير ووقع اثناء هذا الاجتماع تبادل الاراء فى تكوين (يوم الصحة العالمى) لاول مرة بصفة رسمية بالمملكة التونسية الذى كان فى السنين الماضية يمر دون ذكر

واليوم ارادت الامة التونسية ملكا وحكومة وشعبا ابراز هذا اليوم العالمى العظيم واعطاءه صبغة قومية شعبية تماشيا مع تطور البلاد فى عهدها الجديد وفى ضمن الاستقلال

وسينشر فى القريب العاجل برنامج هذا الحفل مفصلا الذى سيفتح للامة التونسية قاطبة أفقا جديدا فى ميداني الوقاية والصحة العمومية

الكاتب العام : الهادى المنجور

مؤتمر المحامين العرب بالقاهرة

افتتح يوم السبت الماضى مؤتمر المحامين العرب باحدى قاعات جامعة القاهرة وقد شارك فيه مختلف البلدان العربية ومثل فيه تونس كل من الاستاذ الطيب الميلادى والاستاذ الطيب العنابى وبمحضر كبار الشخصيات العربية وفى مقدمتهم الرئيس جمال عبد الناصر وعبد الخالق حسونة وغيرهما من قادة مصر

والغاية من هذا المؤتمر هى السعى لتوحيد نظام المحامات ودرس المشاكل القضائية والتشريعية بالبلاد العربية

القائمات الانتخابية

علمنا ان الجبهة القومية الموحدة فرغت من اعداد قائمات مترشحيها للمجلس التأسيسى وقد سافر الاستاذ الطيب المهيرى الامين العام المساعد للديوان السياسى الى باريس نهار اول امس لاطلاع الرئيس الجليل الاستاذ الحبيب بورقيبة وبقية اعضاء الديوان السياسى المقيمين بباريس على القائمات الانتخابية

وقد توصلنا الى معرفة اسماء بعض رؤوس هذه القائمات وهم الاستاذ احمد التليلى بدائرة قفصة والاستاذ على البلهوان بدائرة تالة والاستاذ جلولى فارس بدائرة قابس والاستاذ عبد الله فرحات بدائرة سوسة والدكتور الصادق المقدم بدائرة الكاف والاستاذ الهادى نويرة بدائرة بنزرت والاستاذ محمد المصمودى بدائرة المهدية والسيد الفرجانى ابن الحاج عمار بدائرة صفاقس والاستاذ عبد الرحمن عبدالنبى بدائرة زغوان والاستاذ مصطفى الفيلالى بدائرة جلاص والاستاذ الطيب المهيرى بدائرة الوطن القبلى كما انه من المتوقع ان يترشح الاستاذ عز الدين العباسى وفتحى زهير على رأس قائمتين تابعتين للجبهة القومية الموحدة فى دائرتين مختلفتين ومن المعلوم ان هذه الجبهة تتركب من الحزب الحر الدستورى التونسى والاتحاد العام التونسى للشغل والاتحاد القومى للمزارعين التونسيين واما فيما يتعلق بادماج بعض المستقلين فى قائمات الجبهة القومية فقد علمنا انه لم يقرر بعد

هذا وقد استفدنا من جهة اخرى ان الحزب الشيوعى سيقدم قائمات بمعظم الدوائر الانتخابية

الانتخابات للمجلس القومى التأسيسى ـ لجنة التعقيب

عملا بالفصل الثانى عشر من القرار الصادر عن معالى وزير الداخلية بتاريخ ٣١ جانفى ١٩٥٦ يتشرف عامل احواز الحاضرة باحاطة العموم علما بان مقررات لجنة التعقيب معلقة بادارة العمل الكائنة بتونس نهج دار الجلد عدد ١١ مكرر وكذلك بالبلديات ومكاتب المشيخات التابعة لعمل الاحواز

عامل الاحواز

كشاف الرجاء

اقليم تونس

فريق المنصف باى

ان فريق المنصف باى التابع لاقليم تونس لكشاف الرجاء يقدم استقالته من الجمعية المذكورة لاسباب كشفية بحتة

الامضاء :

قائد فريق : محمد بيدوك

ملازم : رضا بوفارس

معين : الامين بوعلاق

الحوادث والاعتداءات

عمد مجهولون يوم اول امس بجهة باجة الى قطع ثلاثة اعمدة للهاتف على الطريق الرابطة بين الجبل الابيض وبنزرت

اصطدم قطار يوم الاحد بالكيلومتر ٣٨ خط تونس سوسة بحجرة كبيرة وضعها مجهولون ، من غير ان تحصل اضرار تذكر .

فى جهة تبرسق اعتقل جماعة من العمال يوم السبت الفارط شخصا يدعى انه من زعماء الثوار وكان يلزم السكان بتسليمه اموالا وقد سلموه لادارة عمل الجهة .

***

فاجأت دورية للبوليس الحر فى ليلة السبت الماضى احد التونسيين فى حديقة المركز الطبى العسكرى بسوسة ، ولما لم يمتثل الشخص للاوامر الموجهة اليه بالوقوف اطلقت عليه عيارا ناريا فاصيب بجراحات قاتلة .

الشباب امام الوثبة القومية

ذلك هو عنوان المحاضرة التى سيلقيها الاستاذ احمد ابن صالح الكاتب العام للاتحاد العام التونسى للشغل يوم الجمعة ٩ مارس ١٩٥٦ بالحى الزيتونى تحت اشراف شعبتى الطلبة

الاتحاد العام لطلبة تونس يؤجل أسبوع الطالب

ان المكتب التنفيذى للاتحاد العام لطلبة تونس المجتمع يوم الاحد ٤ مارس ١٩٥٦ بعد النظر فى الحالة الاقتصادية التى عليها البلاد التونسية ، وبعد درسه لبرامج أسبوع الطالب المقدمة اليه من كافة الاتحادات الجهوية يرى أن المجهودات التى بذلها الشعب التونسى السخى فى مقاومة الامراض الاجتماعية كالبؤس والمجاعة قد اثقلت كاهله الاقتصادى ومنعته من التمتع بما يمكن لابنائه الطلبة أن يقدموه له أثناء أسبوعهم السنوى .

هذا ويلاحظ المكتب التنفيذى أن مهرجان الشباب الذى ستنظمه الشبيبة الدستورية يوم ٢٢ مارس الحالى سيزاحم مزاحمة قوية أسبوع الطالب فى هاته السنة .

ومن أجل هذا كله قرر المكتب التنفيذى تأجيل أسبوع الطالب الذى يمكن تنظيمه خلال عطلة الصيف المقبلة

وبهاته المناسبة يوجه المكتب التنفيذى للاتحاد نداءه الى كافة الطلبة والطالبات ويحثهم على الاستمرار فى العمل ريثما يقع تحديد تاريخ الاسبوع .

اعضاء البعثة .

بعثة صحفية امريكية تحل بتونس

تصل الى تونس اليوم على طريق الجو بعثة من الصحفيين الامريكان يقومون برحلة دراسية لبلدان الشمال الافريقى ، وسيستقبلون اليوم بالمندوبية السامية من طرف الم. جيلى الوزير المفوض ، اما فى يوم الغد فستعقد ندوة صحفية برئاسة الحكومة يحضرها كافة

مشكلة الاذاعة

ان بتونس مشكلة للاذاعة ذلك ما لا شك فيه وذلك ما ينتج مباشرة عن الوضع السياسى لهذه المحطة الفرنسية وربما ينسى التونسيون او يجهلوا ان ما يطلقون عليه اسم الاذاعة العربية انما هو قسم بسيط وبسيط جدا وجزء متواضع ومتواضع جدا فى امكانياته وتمويله من الاذاعة الفرنسية

وربما يغفل التونسيون عن ان هذه المحطة ليست محطة قومية ولا هى ملك الدولة التونسية انما هى فرع من محطة فرنسية منحتها الدولة التونسية حق التصرف فى الموجة الاذاعية التى اتفقت هيأة دولية تجمع بين خمسين دولة على انها موجة خاصة بالمملكة التونسية وذلك بموجب اتفاق دولى كان وقع عليه مدير ادارة البريد التونسية باسم جلالة ملكنا المعظم

هناك حينئذ مشكلة اولى للاذاعة بتونس ينبغى للراى العام التونسى ان يكون على علم منها اولا ويتحتم عليه ان يتخذ فى شأنها موقفا وملخص تلك المشكلة هى : هل توافق الدولة التونسية فى عهد الاستقلال على ان تتصرف محطة اجنبية فى الموجة الاذاعية التى اعترفت الهياة الدولية على انها موجة خاصة بتونس لا حق لغيرها فى ان يذيع عليها ولو كلمة واحدة

اذا كنا نؤمن بان للاذاعة دورا فى تثقيف الشعب قد يكون اكثر فاعلية واكثر انتشارا من دور المدرسة والمحاضرة وان لها تأثيرا كبيرا فى اوساطنا العائلية على المرأة والطفل وعلى الفتاة والشاب وان دورها فى المقاهى التونسية لا يقل قيمة عن دورها فى البيت فلا بد حينئذ من ان تكون لتونس فى هذا الباب سياسة تونسية قومية ومعنى ذلك ان لا بد من ان تتصرف الدولة التونسية فى موجتها الاذاعية فتختار لها الجهاز الفنى المناسب والموظفين الاكفاء والبرامج الصالحة المتماشية حقيقة مع مقتضيات الواقع التونسى والخاضعة لحاجيات هذه الامة فى الثقافة والتوجيه

الواقع ان الحكومة التونسية اكتفت من كل هذا بان عينت موظفا تونسيا للاشراف على القسم العربى من هذه المحطة ولا نعتقد ان ذلك كافيا او انه كفيل بحل المشكلة العامة مشكلة تصرف الدولة التونسية فى موجتها الاذاعية

وللمحطة الفرنسية فى هذه البلاد مشاكل متعددة اخرى نكتفى اليوم بالتعرض لهاته لاعتقادنا انها المشكلة الاساسية

وسنخصص مقالا آخر لتحليل الاتفاقيات المبرمة بين الدولة التونسية والاذاعة الفرنسية

جمعية الكشافة الاسلامية التونسية

يوم الشجرة بصفاقس

تقوم جمعية الكشافة الاسلامية التونسية باداء رسالتها فى تربية الشباب وتدريبه على ممارسة الحياة العملية وتوجيهه توجيها قوميا .

ومع ذلك فهى تقوم فى هذه الفترة بمشروع ذى فائدة كبرى وهو « يوم الشجرة » حيث تقوم بغرس الشجار التى من شانها تلطيف الطقس وتحسين المناخ ، وتجميل البلاد وقد نشرنا سابقا بعض الاخبار عن هذا المشروع فى عدة جهات وننشر اليوم بعضا آخر :

صفاقس لمراسلنا الخاص

الكشافة الاسلامية التونسية كانت ولا تزال فى طليعة المؤسسات القومية العاملة على تنبيه المواطنين الى واجباتهم فى كسب معركة البقاء والاستقرار ، فبعد الدور الهام الذى لعبته الجمعية فى توجيه الشباب تربيته تربية قومية واعداده تحمل مسؤولياته حتى اذا جد الجد وجد الاستعمار **ان اغراضه من سياسة تفسخ** عقلية الشباب قد تلاشت بسبب المناعة التى كان للكشافة ادركوا ولا شك خطر هذه الدعوة ولمسوا عظيم أهميتها فى توجيه المواطنين ورجال الحكم الى التفكير والعمل لخلق امكانيات جديدة للنهوض والازدهار وتنمية الثروة القومية باضافة موارد جديدة .

وبعد ، لنعد الى وادى المعو حيث احتفل شبان مختلف وحدات الاقليمين « بيوم الشجرة » فى مهرجان قومى رائع حضره نائب الحكومة وممثلو كافة المنظمات القومية والجمعيات وعدد كبير من المدعوين من نساء ورجال ، وسجلنا بمزيد الارتياح علائم الجد والعزم والحزم طافحة على وجوه الكشافة من الشبل الى الجوال ، أما القادة فقد لمعت وجوههم بسمات الفخار والثقة بالمستقبل

ـ الخطابة ـ

يظهر ان الكشاف من طبعه لا يميل الى الثرثرة ولذلك كانت كلمات المسؤولين عن اقليمى الجمعية قصيرة ومفيدة فقد جاء فى كلمة الافتتاح التى القاها قائد الاقليم الاول الاخ احمد بن الاسود قوله « ان جمعية الكشافة الاسلامية هى مؤسسة شباب مندفع ثائر يمشى كما تهب الريح وكما تتطلبه ظروف حياة الوطن من خطى ، واذا فكرت الجمعية وعدد كبير من المدعوين من نساء ورجال ، وسجلنا بمزيد الارتياح علائم الجد والعزم والحزم طافحة على وجوه الكشافة من الشبل الى الجوال ، أما القادة فقد لمعت وجوههم بسمات الفخار والثقة بالمستقبل

ـ الخطابة ـ

يظهر ان الكشاف من طبعه لا يميل الى الثرثرة ولذلك كانت كلمات المسؤولين عن اقليمى الجمعية قصيرة ومفيدة فقد جاء فى كلمة الافتتاح التى القاها قائد الاقليم الاول الاخ احمد بن الاسود قوله « ان جمعية الكشافة الاسلامية هى مؤسسة شباب مندفع ثائر يمشى كما تهب الريح وكما تتطلبه ظروف حياة الوطن من خطى ، واذا فكرت الجمعية فى يوم الشجرة » لتغرس بضع مئات من الاشجار فى الجهات المنبثة فيها فروع الجمعية وليستفيد منها الكشاف فى مخيماته فانها ارادت من تنظيم هذا اليوم هدفا اسمى هو الفات نظر الشعب الى اهمية الغابات كثروة قومية بالاضافة الى اكساء البلاد وجها جميلا » ثم اعرب عن امله فى لهجة الواثق فى ان يرى الجنوب القاحل حافلا بالغابات كما كان فى القديم وحكى عنه المؤرخون قائلين « ان الشخص كان يمشى فى ظلال الاشجار حتى طانجة »

واحيلت الكلمة الى قائد الاقليم الثانى فأعاد الى الاذهان ان الفكرة ليست وليدة اليوم « فقد هممنا بمثل هذا العمل وحاولنا القيام به منة الشفار من ضواحى صفاقس ، ولكننا لم نستطع اخراج الفكرة ، الى ميدان الانجاز لان القيادة لم تكن بايدى التونسيين » وبعد ان قارن بين العهدين ختم كلمته بالدعوة الى جعل البلاد غنية بالغابات ـ اما الاخ الحبيب الشعبونى نائب الجمعية فى الجنوب فقد جاء فى كلمته قوله « ان الجمعية كان ولا يزال هدفها تنمية شخصية الاطفال وجعلهم مواطنين صالحين يعملون للافادة والاستفادة اما توجيهها فهو بالطبع يتطور ليتماشى مع تطور البلاد ، واذ نقيم هذا الحفل ويغرس الكشافة اثره اشجارا فاننا نبذل اعانة طبق دستور الجوال ، ان الحوالة فقد عقدوا العزم على غراسة عشرات الالاف من الاشجار واننا نعتبر انفسنا قد نجحنا نجاحا باهرا اذا ما اتبع عملنا بمجهود الشبان كافة وجميع المواطنين ، واصبح القائد الشعبونى ان احترام الشجرة ورعايتها هو احترام الحياة موصيا الشباب ان يكون عنصرا ناشطا فى غراسة الاشجار داعيا اياهم لتنميتها

ـ اقتراحات ـ

وتكلم الاخ احمد دريرة باسم الجامعة الدستورية والاخ حسين بللغ باسم اتحاد المزارعين فأشادا برسالة الكشافة الاسلامية التونسية مكبرين ما انجزته فى مضمار التوجيه وعبرا عن اعجابهما بفكرة تنظيم « يوم الشجرة » واقترح الاخ احمد دريرة على فرع الجمعية وضع برنامج يتلاءم مع حاجيات الجهة كتشجير الطرقات مثلا ، وختم كلمته قائلا « اذا كان هذا اليوم بداية فاننا نريد ان نحتفل فى السنة الجديدة بالنتائج التى انجزت فى هذا المضمار »

اما الاخ حسين بللغ فقد اقترح ان تلح الجمعية فى توجيهاتها على ضرورة نبذ العقلية التقليدية القائلة بان خدمة الارض لا يتولاها الا ابن الفلاح

يبعثون الحياة فى الارض القاحلة

وبعد ان قدم فريق من الاشبال لعبة شائقة تتصل بموضوع الشجرة اثارت اعجاب الحاضرين قام جناب السيد يوسف جعيط خليفة عامل صفاقس بغرس الشجرة الاولى يحيط به نواب المنظمات القومية ، ثم انبرى الجوالة والكشافة والاشبال فى شغف وعزم وأمل وانهمكوا فى غراسة عدة مئات من شجر الكليتوس مرددين الاناشيد المرحة والرغبة تحدوهم ان حيى على العمل من اجل تونس وازدهار شعبها .

الاتحاد العام التونسى للشغل

كما عقدت هاته النقابة جلسة خارقة للعادة يوم ٢٥ فيفرى بدار الاتحاد العام احتجت فيها على الاعمال الاستفزازية وهى تشهر بسلوك مسؤولى الشركة الذين قرروا توقيف ٨ عملة بدون سبب واخيرا فان كافة العملة يقررون الاضراب تضامنا مع اخوانهم المطرودين حتى يتراجع مدير الشركة ويلفتون انظار المسؤولين لحل هاته المشكلة

نقابة عملة ومستخدمى المطاحن

عقدت النقابة العامة لعملة ومستخدمى المطاحن بتونس بدار الاتحاد اجتماعا وبعد الاستماع لبسطة من طرف المسؤولين النقابيين عن ركود السلط ذات النظر واهمالها لمطالبهم الشرعية

وقرروا عقد اجتماع آخر بعد خمسة عشرة يوما لاتخاذ موقف فى النتيجة الحاصلة

نقابة عملة الخمامات بتونس

ان عملة النقابة المجتمعين يوم ٢٥ فيفرى الماضى بدار الاتحاد بعد النظر فى الاخطار التى هم عليها من جراء الاعمال الشاقة المرهقة التى يقومون بها رغم الاجور المنحطة يحتجون بكل قواهم ضد تصرفات الاعراف ومعاملتهم السيئة لهم بالطرد وغيره وهم يلفتون انظار السلط ويعلنون القيام بكل الوسائل لتحقيق رغائبهم الشرعية

الاتحاد الجهوى بالقيروان

ان الهيأة الادارية للاتحاد الجهوى بالقيروان المجتمعة يوم ٢٦ فيفرى الماضى بعد ان درست الحالة التى عليها الطبقة الشغيلة تحتج على موقف الجمود الذى تقفه الحكومة ازاء ارتفاع اسعار المواد الضرورية لحياتنا وتطالب من الاتحاد العام التونسى للشغل التدخل السريع لجعل حد لهاته المأساة

الاتحاد الجهوى بقابس

نقابة صناع التجار

اجتمعت النقابة المذكورة يوم ١٩ فيفرى الماضى بدار الاتحاد الجهوى بقابس وبعد استماعهم لبسطة احد المسؤولين النقابيين عن الحالة التى اصبحوا عليها اد بهم مهددون بالطرد فضلا عن التصرفات المضادة للقوانين فهم يضعون الاعراف امام مسؤولياتهم لما عساه ان يقع كما يطالبون

١ ـ بتطبيق الاجور الصادرة فى ٣ مارس ١٩٥٦

٢ ـ بتسمية مراقب للشغل قار بقابس

٣ ـ بارجاع الاخوان المطرودين

نقابة الجليز

ان نقابة الجليز المجتمعة يوم ١٧ فيفرى المنعرم بدار الاتحاد تعلن استنكارها لسلوك الشركة السيء التى قررت توقيف ٨ من العملة لمدة سبعة ايام لانهم طلبوا خفض ما فرض عليهم من انتاج مرهق

والهيأة تلفت انظار السلط الى هاته الاعمال التى يثيرها مدير شركة الجليز

الكاتب العام

ان عملة شركة الجليز المجتمعين بدار الاتحاد يوم ٢٧ فيفرى الماضى يسجلون بكل ارتياح نجاح الاضراب العام الذى شارك فيه جميع العملة وقد قرر عملة الشركة المذكورة مواصلة الاضراب حتى يتراجع مديرها فى مقرراته الغاشمة

الاتحاد العام لطلبة

ان المكتب التنفيذى للاتحاد العام لطلبة تونس بعد درسه للحالة التى عليها اخواننا الطلبة الجزائريين بفرنسا وبعد اطلاعه على كثير من التقارير الواردة عليه من اتحادنا الجهوى بفرنسا يحتج صارم الاحتجاج ضد الحوادث التعسفية التى يقوم بها الرجعيون الفرنسيون ضد اخواننا الطلبة الجزائريين

ولذا قرر المكتب التنفيذى ان ينظم حركة طالبية تضامنية مع اخواننا المضطهدين وذلك كما يلى :

١ ـ سيتداخل المكتب التنفيذى لدى الحكومة التونسية حتى تضغط على الحكومة الفرنسية لايجاد حل للقضية الجزائرية وايقاف القتال فى هذا البلد الشقيق

٢ ـ يعلن الطلبة التونسيون تضامنهم مع الشباب الجزائرى المضطهد وتاييدهم لكفاحه النبيل من اجل الحرية والكرامة وذلك فى اجتماعات عامة تعقد يوم ٩ مارس مساء فى جميع مراكز الاتحادات الجهوية وترسل اثر تلك الاجتماعات برقيات تاييد الى الاتحاد العام للطلبة المسلمين الجزائريين

٣ ـ يرسل المكتب التنفيذى فى نفس ذلك اليوم برقيات الى الاتحاد العام للطلبة المسلمين الجزائريين والاتحاد العالمى للطلاب والحكومة التونسية والحكومة الفرنسية

يسجل المكتب التنفيذى للاتحاد العام لطلبة تونس بكل ارتياح اعتراف الندوة العالمية لتنسيق حركات الشباب بمنظمتنا كمنظمة قومية .

ونذكر ان هذه الندوة قد رفضت الاعتراف بالاتحاد فى اجتماعها المنعقد اخيرا فى بيرمنغام

هذا وانه من المتوقع ان تنعقد الندوة العالمية للصحافة الطالبية بتونس وذلك فى الصائفة المقبلة

البانصيب الوطنى الفرنساوى

فى كل يوم الاربعاء

تخرج جائزة كبرى

وعدة جوائز عظيمة

•

حاولوا تسعدوا!

عملك اليوم

أوقات الصلاة

الفجر	٣٩،٤
الشروق	١٩،٦
العصر	٢٦،٣
المغرب	٥٣،٥
العشاء	٢٣،٧

الحكمة

حاذر من الجار الذى يحذرك حينما تنتقل الى مسكن جديد من الجيران الآخرين

الهاتف الضرورى

الاسترشاد عن ارقام الهاتف ـ ١٢

سيارات الاسعاف ـ ٢٦٠٠٢٢

الطبيب والقابلة والممرض ـ ١٩٧

بوليس النجدة ـ ١٩٧

المطافى ـ ١٩٨

الاحوال الجوية

طقس متقلب ، سماء تغشيها السحب فى بعض الفترات وخاصة بالجهات الشمالية

هب الريح قوية من الشمال الغربى ـ درجة الحرارة فى انخفاض ـ البحر فى اضطراب

الصرف والعملة الاجنبية

ذهب رفيع

سبيكة ذات كيلوغرام واحد ٤٥٣،٠٠٠ فرنك

نابوليون ٣٠٤٠ فرنك

نصف نابوليون ١٥٨٠ فرنك

سويسرى ٢٩٣٠ فرنك

اتحاد لاتينى ٢٨٨٠ فرنك

سوفرين ٤٠٢٠ فرنك

نصف سوفرين ١٩٢٠ فرنك

٥ دولارات ٣٨٣٠ فرنك

الليرة الاسترلينية ١٠٢٥ ف

٥٠ بيزوس ١٧٧٠٠ فرنك

٢٠ مارك ٣٩٥٠ فرنك

١٠ فلورين ٢٩٧٠ فرنك

نقابة المدارس القرآنية العصرية فرع تونس

يعقد الفرع المذكور اجتماعا اخباريا بمحضر عضو من المكتب التنفيذى يوم الجمعة ٩ مارس ١٩٥٦ على الساعة التاسعة والنصف صباحا بالمدرسة العرفانية ٤ نهج الورغى بتونس فالرجاء من جميع الاخوان رجال التعليم القرآنى بفرع تونس حضور هذا الاجتماع للاطلاع على آخر تطورات قضية تأميم المدارس القرآنية العصرية

الكاتب العام

بسوسة

سوسة ـ يقبل الدكتور اندرى بوجناح الطبيب المولد حرفاءه كل يوم من الساعة ٩ الى ١١ صباحا ومن الساعة ٢ بعد الظهر الى ٥ وذلك عن موعد وفى عيادته الكائنة بشارع موجو عمارة اسحاق خياط (امام البلدية) .

فى ميدان الاسعاف القومى بقفصة

فى الايام الاخيرة تحركت همم رجال ونساء من المحسنين والمحسنات من أهالى قفصة ولمسوا فى هذا الظرف الحاجة الاكيدة لمعونة المعوزين والاخذ بيد المحتاجين ـ فكونوا جمعية بر واحسان لانتشال البؤساء فوجدوا فى حملتهم الانسانية كل السخاء والرحمة من كافة أهالى البلاد من نساء ورجال وتجار ومتوظفين . وفعلا أحدثوا مأوى ومطبخا يطعم ما ينوف عن الالف ومائتى نسمة منهم ما يقرب من السبعين نفرا يقطنون بنفس المأوى ولهم الافرشة اللازمة والمداواة وغيرها .

كما وقع توزيع الكساء والاقمشة والسزور على كافة المحتاجين .

٣٠٠٠٠

بهذا الثمن اشتر « ميزنيال » اطرف بندقية بفرنسا بمحل الم. اندرى بنفان ١١ نهج البروفانس تونس

اعلان بيع

للبيع : ملكة هامة على الطريق تبعد ١٢ كم. على تونس بها ١١٠ هكتارات منها ٣٠ هكتارا مغروسة زيتونا وبها دار واسطبل وخزانه حبوب وبئر ـ تسهيلات فى الدفع ـ تخابروا مع سيمكو ٧ نهج اميلكار تونس SIMCO تليفون ٦٧١ ٢٤٤ من التاسعة صباحا الى الزوال .

اعلان بيع

للبيع ـ معمل للنجارة بجميع ادواته الميكانيكية مع آلاته الجديدة المعمل الكبير المخابرة مع بائع الموبيلية ٢٤ شارع روسطان تونس

اعلان كراء محلين بحمام الانف

يعلن للعموم الشاذلى بن ساسى بن خليفة الصغير المقدم على قصر المرحوم عمر بن ساسى بن خليفة الصغير ان بتة كراء الدارين الكائنتين بشارع سلامبو عدد ٤٣ بحمام الانف الاولى تشتمل على غرفتين مع كافة المرافق والثانية تشتمل على ثلاث غرف ووسط مع جميع المرافق ستقع يوم الاحد ٢٨ رجب وفى ١١ مارس من عامى التاريخ على الساعة العاشرة صباحا بقاعة المحكمة الشرعية العليا بالحاضرة على يد الاجل عمر الناشى والمخابرة معه بمحله الكائن بسوق القشاشين عدد ١٩ بتونس يوميا والمصاريف جميعها على المتسوغ والكراء لمدة عام واحد بدايته يوم البتة وكتب عن اذن جناب المولى الهمام فضيلة الشيخ سيدى الطيب سيالة القاضى المالكى لحاضرة تونس فى رجب وفى فيفرى ١٣٧٥

اعلان بيع

تجرى يوم الثلاثاء ١٣ مارس ١٩٥٦ على الساعة العاشرة بمقر المطبعة الرسمية ٤٢ نهج البروفانس بتونس بتة بيع بالمزاد العلنى لآلات الطباعة التالية :

آلة طبع يدوية Pédale

آلتا طبع « Platine »

آلة للتمسيك « Jurine » نمرة ٤ فتحة ٨٠ سم.

آلة للتخييط Couseuse من نوع Delage Blondet

بيع بدون ضمان الدفع بالحاضر (نقدا أو شيك مضمون) مع اضافة ١٠ ٪

رفع الآلات فى نفس اليوم

القابض المركزى

ت. لواى

وفد مؤتمر الخريجين العرب يحل بتونس

ملكنا المحبوب وحكومتنا التونسية كما بلغوها للدول العربية اخرى وكما سيبلغوها جلالة سلطان المغرب وحكومته

فى المطار

وقد اكتسى مطار العوينة حلة بهيجة من الزينة وارتفعت الاعلام العربية على سواعد الشبان الدستوريين وغصت رحاب المطار بوفود وهيئات المستقبلين نساء ورجالا لاحظنا من بينهم ممثلو مختلف الوزارات ومندوب الديوان السياسى الاستاذ عبدالله فرحات ورئيس قسم الصحافة والنشر للحزب الاستاذ الرشيد ادريس والاستاذ الفيلالى عن الاتحاد العام التونسى للشغل والاذاعة والسيد محمد الاصغر جراد وم. اندرى باروش عن الاتحاد التونسى للصناعة والتجارة والسيد الصادق خلف الله عن الاتحاد القومى للمزارعين التونسيين وهيئة جامعة تونس والاخوة والاتحاد القومى للنساء التونسيات والجامعة العامة للمتوظفين التونسيين برآسة السيد محمد الخيارى ووفدا من مدرسى الزيتونة برآسة فضيلة الشيخ الشاذلى بن القاضى ووفدا من خريجى الجامعات الشرقية ووفودا خرى طالبية وجمعا كبيرا من الاساتذة والصيادلة والاطباء والمهندسين

وصول الوفد

وعلى الساعة الخامسة مساء نزل الوفد من الطائرة فعلت زغردة النسوة ودوى الهتاف والتصفيق ونودى بحياة العروبة ... والوحدة العربية ... والاستقلال ... وبورقيبة.

هذا وان الوفد يتركب من الاستاذ محمد فؤاد جلال رئيس مؤتمر الخريجين العرب ورئيس لجنة الخدمات العامة فى الحكومة المصرية ووزير الارشاد القومى سابقا، والاستاذ فائق السمرانى كاهية رئيس مؤتمر الخريجين والامين العام لحزب الاستقلال العراقى، والاستاذ عبيد عبد النور عضو مكتب المؤتمر وهو من السودان والدكتور حسنى عبد الوهاب عباس عضو مكتب المؤتمر أيضا وهو من مصر.

تصريح رئيس الوفد

هذا واثر نزول الوفد الكريم من الطائرة صرح لنا رئيسه الاستاذ محمد فؤاد جلال بقوله:

نحن ننزل لاول مرة بارض تونس الحبيبة الينا لقد تأثرنا كثيرا لهذه الحفاوة والاستقبال ونحن نشعر الان اننا فى بلادنا بين اهلنا وذوينا ولا يسعنا الا ان نحيى باسم العرب والخريجين العرب شعب تونس الباسل المناضل فى سبيل حريته وعروبته.

مهمة الوفد

وفيما يتعلق بالمهمة التى قدم هذا الوفد من اجلها الى تونس قال الاستاذ محمد فؤاد.

اجتمع مؤتمر الخريجين العرب بالقدس فى شهر سبتمبر الماضى واتخذ قرارات تتصل بالدول العربية وخاصة منها المغرب العربى وكلفنا بتبليغها الى رؤساء الحكومات فقمنا بابلاغ هذه المقررات الى الاردن وسوريا ولبنان ومصر والسودان والمملكة العربية السعودية وليبيا وها نحن بتونس الحبيبة حيث سنقيم اربعة ايام سنتصل خلالها بجلالة ملكها المعظم لابلاغ جلالته مقررات مؤتمرنا كما سنبلغها الى الحكومة التونسية.

ثم سنسافر الى البلاد المغربية حيث سنبلغ لجلالة سلطانها وحكومتها نفس المقررات

ندوة بالمطار

واثر هذا انعقدت ندوة لطيفة بقاعة الاستقبال بالمطار حضرها جميع الشخصيات ونواب المنظمات المذكورة آنفا والقى اثناءها الاستاذ عزوز الرباعى العضو بجامعة تونس والاحواز كلمة ترحيب بالضيوف الكرام باسم الجامعة ومختلف المنظمات الحاضرة

اجاب عنها الاستاذ محمد فؤاد جلال بكلمة بليغة جامعة ونظرا لضيق نطاق الجريدة سننشر فى عددنا المقبل فحوى الكلمتين.

دسمبر اتف رشلى
DEPURATIF RICHELET
المشتمل على فيتامين «ب.ب.»

ان جميع الذين يعرفون هذا الدواء ويعرفون نفعه ومفعوله الطيب بالنسبة لتصفية الدم يكونون مبتهجين بمعرفة انه يقدم اليوم فى شكل أكثر فاعلية تم انجازه بالاضافة الى الدواء الاصلى عنصر جديد هو: فيتامين ب.ب لماذا هذه الاضافة؟ لانه تبين للعلماء ان فقدان الجسم لفيتامين ب ب يحدث اختلال جلدى موسمى بالاضافة الى عدة اضطرابات مرضية مثل الرثة ـ العصب.

وهكذا فان وجود الفيتامين ب ب الى جانب العناصر الاخرى التى يشتمل عليها الـ «ديبيراتيف ريشلى» يدعم نفعه ومفعوله الطيب بالنسبة لتصفية الدم.

تطور الاحداث

الثالثة ليست على الابواب ولن تحدث اذا قدر لها ان تحدث الا بعد مضى سنوات عديدة. وفى انتظار ذلك الحدث اذا حدث فان العوامل الانسانية تكون قد فعلت مفعولها فى تسوية القضية الجزائرية لانه ليس من الطبيعى ان تتحمل النفوس البشرية ولو نفوس الاستعماريين الذين يتهافتون على القوة الحرب ولا يعتبرون الارواح البشرية والمتاسى التى تسجل كل يوم فى القطر الجزائرى ان يتحملوا سنوات طويلة من الارهاق لاسيما وان القوة لاتستعمل فى الجزائر من جانب واحد ولكنها تستعمل من جانبين وضحاياها من الجانبين ومتاسيها لاتسجل فى اكواخ الجزائريين وبيوتهم وحدهم ولكنها تسجل ايضا فى بيوت الفرنسيين ومزارعهم وفى بيوت الفرنسيين بفرنسا ذاتها واذا استحال قهر الجزائريين او انهزام الفرنسيين وكان التدويل يعيد الحدوث فان حلول القوة لن تفيد الا فى اطالة المأساة وتاجيل حلول السلم وهى الوحيدة التى يمكن ان تسوى بها القضية الجزائرية وهى الوحيدة التى تضمن استقرار الاحوال فى شمال افريقيا وهى الوحيدة التى تحفظ بها المصالح ويقوم عليها التعاون بين اقطار شمال افريقيا من جهة وبين فرنسا والعالم الحر من جهة اخرى او تسود الفوضى ويكون المصير مجهولا وان دعاة استمرار الحرب فى الجزائر ليتحملون اليوم مسؤولية كبيرة امام التاريخ ومن حقنا سواء فى تونس او فى المغرب ان تستنكر هذه الحرب الاستعمارية الجديدة وان نسعى ما استطعنا الى وضع حد لها لانها حرب آثمة.

ولايمكن لنا ان نطمئن على مصيرنا ما دامت قائمة

واعتقادنا ان الوطنيين فى الجزائر ليسوا اقل رغبة فى السلم والتعاون مع اخوانهم فى تونس والمغرب

ولكن حل قضية الجزائر طريقة واضحة مثل حل قضيتى تونس والمغرب بالاعتراف لشعبه بحقه فى الاستقلال والتفاهم مع ممثليه الحقيقيين ومالم تقبل الحكومة الفرنسية على الحل السلمى الجرىء لقضية الجزائر فان استقلال المغرب واستقلال تونس يكونان فى خطر

اعداد تصريح مشترك

الادغم ـ المنجى سليم ـ محمد المصمودى ـ الطيب المهيرى وقد قدم اليهم هذا الاخير تقرير عن الوضع بتونس خاصة فيما يخص الانتخابات المقبلة والقوائم المختلفة وقد دام هذا الاجتماع الى ساعة مؤخرة من الليل ودرس فيه موقف الحزب تجاه المفاوضات

باريس ـ عن وكالة فرانس بريس تواصلت المفاوضات التونسية الفرنسية الجديدة التى افتتحت فى التاسع والعشرين من شهر فيفرى الماضى بعد ظهر يوم الاثنين وهى ترمى بادىء ذى بدىء الى ضبط بروتوكول مماثل للبروتوكول المشترك المغربى الفرنسى المصادق عليه اخيرا والذى يسطر النهج الذى ستسير فيه المفاوضات والنقط الاساسية التى سيحصل عليها الاتفاق الجديد ويمثل هذا البروتوكول المرحلة الاولى فى المفاوضات التونسية الفرنسية الجديدة

وقد قدم كل من الوفدين المفاوضين التونسى والفرنسى اثناء جلسة يوم امس نص مشروع بروتوكول سيدرس وسيتلخص منه النص المشترك الذى يسمح للبلاد التونسية التى تتمتع الآن بسيادتها الداخلية فى توسيع نفوذها فى ميدانى التمثيل الديبلوماسى والدفاع الوطنى ويكون معلنا للاستقلال الكامل لتونس فى نطاق التكافل الذى سيقع تحديده بكامل الحرية بين الجانبين

هذا وقد صدر بلاغ اثر انتهاء الجلسة المسائية التى انعقدت بعد ظهر امس هذا نصه: تواصلت المفاوضات التونسية الفرنسية يوم ٥ مارس بمقر كتابة الدولة للشؤون الخارجية وقد درس الوفدان نص تصريح مشترك وتبودلت بينهما الاقتراحات وتنوقش فيها

وستعقد الجلسة القادمة يوم الاربعاء ٧ مارس فى حدود الساعة الرابعة بعد الزوال

كلمات ...

وانما تتحرك بقوى القلوب التى تعيها والعقول التى تدفعها

ان الانتخابات المقبلة ستكون معيارا

وسيكون الاستقلال فى خطر اذا كان المجلس التأسيسى هزيلا ولا يمثل ثورة الشعب وعزم الشعب وقوة الشعب وايمان الشعب وآمال الشعب!

الملك ... من باريس

عمار والاستاذ المنجى سليم الى تونس التى كانت متوقعة لهذا اليوم بالنسبة للانتخابات يعنى على الاقل أمرين اما أنه يؤمل أن جلسة العمل المقررة ليوم الغد (١٨٣٦٠) تقارب فيها الموقفان عن مبادىء البروتوكول بصفة يمكن تحقيق الاتفاق فى أجل قريب جدا أو أن النظريات تتباعد بصورة ان جلسة يوم الاربعاء (الغد) تكون آخر جلسة قبل رجوع الرئيس بن عمار والاستاذ المنجى سليم التى تقررت مبدئيا ليوم الخميس المقبل ولربما حتى بقية أعضاء وفد التفاوض

وفى رأينا فانه يرجى ويؤمل الوصول الى اتفاق على نص بروتوكول بسيط وواضح يعلن المبادىء الجوهرية ويحدد كيفية التطبيق الى ما بعد الانتخابات.

١٢ كيلومترا من الخلائق تحتشد لاستقبال

وفى المساء تحدث سموه الى الفرنسيين بواسطة التليفزيون فأعاد التنويه بتفهم المفاوضين الفرنسيين وأكد احترام حقوق ومصالح الفرنسيين المستقرين بالمغرب

وعند زوال يوم امس غادر سيدى محمد بن يوسف وافراد حاشيته مقر اقامته بنيولى ملتحقا بمطار فيلاكوبلاى فى طريق عودته الى بلاده وقد تفضل جلالته قبل ذلك باستقبال الم جيلبار غرانفال المقيم السابق لفرنسا بالمغرب

ووصل جلالته الى المطار مصحوبا بنجليه وبكل من الم. آلان سافارى كاتب الدولة للشؤون الخارجية، والم. ديبوا المندوب السامى، والم. جينيبرى والى الشرطة، والم. دى لا شوفينيار مدير التشريفات، وعند حلوله بالمطار استقبل جلالته من طرف ثلة كبيرة من الشخصيات الفرنسية والمغربية وكان من بين المشيعين لجلالته الوفد التفاوضى التونسى يتقدمه الرئيس الطاهر بن عمار

وبعد ان صدحت الموسيقى بالسلامين الفرنسى والمغربى استعرض جلالة السلطان فرقة من جنود الطيران، ثم تحادث مع الشخصيات الموجودة بالمطار

وقد صرح جلالته قبل ركوب الطائرة قائلا: انه ليسعدنا فى الوقت الذى نغادر فيه الارض الفرنسية أن اعبر للسيد رئيس الجمهورية وللحكومة والشعب الفرنسى عن تشكراتنا الحارة للقبول الودى والضيافة التى لاقيناها

كما يسرنا أن أعبر عن ارتياحنا العميق على اثر الاتفاق الهام الذى توصلنا اليه وكذلك على اثر الاعتراف باستقلالنا بفضل التفهم الذى لاقته مطامحنا لدى الامة الفرنسية وهذا الموقف مطابق لعبقرية الشعب الفرنسى السخى الذى ما انفك ينشر ابناء تاريخه أفكار الحرية ويدافع عنها،

لقد انتهت المرحلة الاولى للمفاوضات وستتبعها أخرى سوف تدرس اثناءها روابط التكافل بين بلادينا، ولنا الاعتقاد الراسخ بان هذه المفاوضات المقبلة سوف تدور فى نفس جو التفهم الذى دارت فيه سابقتها.

واستقل جلالته الطائرة يصحبه الرئيس البكاى والم. ديبوا المندوب السامى وبقية اعضاء الحكومة المغربية باستثناء السيدين بوعبيد والشرقاوى

وعلى الساعة الرابعة بعد الظهر نزل جلالته بمطار الرباط وقد كان فى استقباله جمهور غفير تتقدمه الشخصيات الرسمية بين مغربية وفرنسية

واستقل جلالته سيارة عارية وقصد القصر السلطانى بالرباط، وكان منظر رائع ومشهد خالد ذلك الذى أظهره الشعب المغربى الشقيق الذى وقف على حافتى الطريق وطوله اثناعشر كيلومترا فرحا متحمسا يهتف بحياة محمد الخامس والحكومة المغربية والاستقلال

وشق الركب السلطانى طريقه وسط الهتافات المدوية والنشوة البالغة وقد اقيمت على طول الطريق أقواس النصر ورفعت الاعلام الفرنسية والمغربية، ولبست الرباط أبهى حلاها.

وبعد الخامسة بقليل دخل جلالة السلطان قصره، وماهى الا لحظات حتى خرج الم. ديبوا المندوب السامى الفرنسى من القصر السلطانى عائدا الى مقر المندوبية السامية، وقد حيته الجماهير أحسن تحية، وبعدها تفرقت الجموع الحاشدة بدون حصول ما يعكر النظام.

هذا والملاحظ أن عددا من الجزائريين قد ساروا الى القصر السلطانى يحملون الاعلام الجزائرية ولافتات تطلب بحرية الجزائر، كما انتظمت مظاهرات مماثلة فى كل من الدار البيضاء وفضالة الواقعة بين الرباط والدار البيضاء، وكذلك باحياء المحتفلة باستقلال المغرب أعلام وجدة حيث رفعت الجماهير الجزائر الحرة،

***

باريس ـ علم من الاوساط المغربية بالعاصمة الفرنسية انه ربما أحدث فى الايام القليلة القادمة منصبان وزاريان احدهما للدفاع الوطنى المغربى والاخر للشؤون الخارجية.

كما قرر جلالة السلطان أن يلقى فى يوم الغد خطابا هاما يتوجه فيه الى الشعب المغربى بمناسبة الاعتراف باستقلاله ووحدة ترابه.

حكومة بريطانيا تغضب

التراب الاردنى

وأضاف مدير الاخبار المصرى قائلا: طلب الملك حسين من الجنرال غلوب باشا معاهدات عديدة أجراها معه أن يدخل تغييرات على تنظيم الجيش وان يسلم مقاليد السلطة الحقيقية الى الضباط الاردنيين، كما طلب منه التخفيض من المصاريف حتى تتمكن البلاد من تعزيز قواتها المسلحة، غير أن الجنرال غلوب لم يلق اهتماما للاحظات الملك حسين

وفى النهاية اتهم البكباشى حاتم القائد السابق للجوقة العربية بأنه أعد برنامجا لتخلى القوات الاردنية عن الضفة الاخرى لنهر الاردن وبذلك يقع التخلى عن قسم هام من البلاد لفائدة الصهاينة.

لندن ـ تقول جريدة (الدايلى ميل) البريطانية فى مقال لمراسلها بعمان ان الجنرال غلوب باشا قد وقع عزله من طرف الملك حسين اثر تهديدات وجهها جماعة من ضباط الجيش الاردنى الى عاهل البلاد ويؤكد ذلك المراسل ان تلك العملية تذكر بصفة مدهشة برحيل الملك فاروق امام تهديد ضباط الثورة

وتضيف الجريدة قائلة ان الضباط المذكورين طلبوا يوم الخميس الفارط من الملك حسين طرد الجنرال غلوب باشا حالا واراد الجنرال بعد اعلامه بذلك القرار مغادرة منزله فلم يسمح له بذلك وعدده الحراس المرابطون حول المنزل باطلاق النار

هذا وكتبت جريدة (الدايلى ميل) فى مقال آخر تقول: ان طرد غلوب باشا يجعل من حرب اسرائيلية عربية حربا لا مناص منها واعربت الجريدة عن تخوفها من ان ابتعاد الاردن عن حلف بغداد سيتسبب فى تعفن الحالة بالعراق

لندن ـ اجتمع مجلس الوزراء البريطانى فى صباح الامس ونظر بالخصوص فى مسالة تطور الحالة بالمملكة الاردنية اثر عزل الجنرال غلوب باشا

ومن بين المسائل التى وقع الخوض فيها مسالة مستقبل القواعد العسكرية الانقليزية بخليج العقبة وتأثير حوادث عمان على العلاقات العربية الاسرائيلية اذ أنه ليس من المستصب نشوب حوادث عكرية خطيرة بالشرق الاوسط

لندن ـ أعلن المستر ايدن رئيس الوزارة الانقليزية فى نهار الامس امام مجلس العموم البريطانى ان خمسة عشر ضابطا بريطانيا يعملون حاليا بالجوقة العربية ستقع دعوتهم فى القريب الى انقلترا

لندن ـ حسب معلومات مستقات من معابر مجلس العموم البريطانى بان الحكومة الانقليزية قد قررت بعث نجدات من الجيش سريعا الى الاردن فى حالة ما اذا قامت هناك مظاهرات معادية تهدد المطارات الانقليزية بعمان ومفرق ومعسكرات خليج العقبة بالخطر

رئيس جمهورية باكستان الجديد

كراتشى ـ تفيد الانباء الواردة من العاصمة الباكستانية بان الميجر جنرال اسكندر ميرزه قد عين بالاجماع من طرف المجلس التشريعى الباكستانى فى منصب رئيس للجمهورية الاسلامية الباكستانية والميجر جنرال اسكندر ميرزه يبلغ سنه ٥٦ عاما وكان اشتغل من ١٩٥٤ كوال على غربى الباكستان ثم عين وزيرا للداخلية بالحكومة المركزية وعين اخيرا واليا عاما على الباكستان، وهو عضو فى حزب الرابطة الاسلامية منذ ١٩٥٤

اطلاق النار على المتظاهرين

كما وجه الزعيم المغربى برقية احتجاج الى وزير الشؤون الخارجية الاسبانى وألقى فيها مسؤولية الحوادث على السلطات الاسبانية التى أطلقت النار على المتظاهرين العزل

مدريد ـ عقد مجلس الوزراء الاسبانى يوم السبت اجتماعا تحت رئاسة الجنرال فرانكو وصادق على نص مذكرة وجهت الى الحكومة الفرنسية فى شأن التصريح المشترك الفرنسى المغربى الاخير، ولا يعلم لحد الان فحوى المذكرة

بيد أنه يتوقع أن تكون المذكرة قد أبدت بعض الاحترازات فى خصوص الوضع الجديد الحاصل نتيجة الاتفاق المبرم بين جلالة السلطان والحكومة الفرنسية

هذا ومن جهة أخرى فان وزير الخارجية الاسبانى قد أفضى بتصريح أمام جمع من مديرى وممثلى صحف أمريكية يقومون حاليا برحلة فى أوروبا والشرق الاردنى فقال: انه عندما تنتهى المحادثات الفرنسية المغربية يمكن لاسبانيا أن تدخل بدورها فى مفاوضات مع جلالة السلطان

ويفهم من كلام الوزير الاسبانى ان اسبانيا قد تصادق على القيام بتنازلات للمغاربة ولكنها لاتتنازل لفرنسا

وأضاف الوزير الاسبانى قائلا ان اقحام المنطقة الاسبانية فى بقية التراب المغربى لا يمكن وقوعه الا بعد تحقيق استقلال المغرب بالفعل

ومن رأى الوزير الاسبانى ان كل اتفاق يحصل بين فرنسا والسلط بمفردها لا يمكنه أن يقضى بالغاء حقوق اسبانيا بالمغرب.

تطوان ـ يفيد مصدر موثوق به ان الاضطرابات التى وقعت بعد ظهر الامس بعاصمة المنطقة الخليفية قد تسببت فى مقتل أحد عشر شخصا من بين المتظاهرين

ومن جهة أخرى فقد أضرم المتظاهرون النار فى سيارة نقل عمومى وكذلك فى عدة منازل.

بغداد ـ صدر أمر على يوم اول امس فى العفو على السيد محمد على عيسى شاوش السفارة المصرية الذى حكم عليه بأربع سنوات سجنا بتهمة المشاركة فى «عصابة اجرامية ضد حلف بغداد» وقد بارح السيد محمد على عيسى بغداد قاصدا القاهرة على طريق الجو،

تحية الصباح

الشديدة ومن تصفية ومراقبة جميع حساباتها الماضية ووضع تونسى ذو كفاءة حقة على رأسها خاصة وان م. لوكا رئيسها قد استقال ـ وخاصة ان العملة قد شنوا اضرابا لمدة ٢٤ ساعة يوم امس احتجاجا على المماطلة فى تونسة هذه المصلحة الهامة وخاصة أيضا ان الشعب التونسى لا يسمح لاحد اى كان أن يتساهل فى حقوقه ويجامل أو يحسن لاحد على حسابه

وما نظن ان وزراءنا يرضون ببقاء هذا الوضع المتجمد لمؤسسة مجردة وتعتبر مجردة من المؤسسات التونسية التى يجب الاسراع بتونستها فى المظهر والعمل والروح حتى نكون قد خطونا خطوات فى تنسيق مختلف هياكلنا وادارتنا وجعلناها كلها تتماشى وتيار الشعب فى التحرر العملى من كافة اليادين

ولتونس مصلحة مجردة ويوضع على رأسها كفؤ مختص وما نحسب اننا مفتقرون الى الاكفاء وسنرى. ـ وائل ـ

هل شعر لحيتك قوي؟
... إذن استعمل الكريمة التي تجعل حلاقة اللحية سهلة وآلتي تترك على البشرة شعورا طيبا ولذيذا.
كريمة جيبس ذات الرغوة بمادة G-11
حلاقة اللحية سهلة بشرة نظيفة
كريمة الحلاقة بمادة G-11
MOUSSANTE
حلاقة لحيتك هي من مشمولات جيبس
IBBS
TP-27413

العمل

المدير المسؤول: الحبيب بورقيبة
رئيس التحرير: الرشيد ادريس
المتصرف: احمد الليلى

الادارة ـ نهج روما عدد ١٠ ـ ٨٥٩ ـ ٢٥٨
الهاتف الليلى ـ ٢٤١،٨٤٢
» ـ ٢٤٣،٦٤٩
الحساب الجارى بالبريد ٣٣٦٢٠
المطبعة ـ ١ ـ نهج بروفانس

معصرة

معصرة يخلص ثمنها فى شهرين بفضل:

		فرنكات
عصارة تكرير ايطالية	Superpresse	٥٩٠ ٠٠٠
رحى زيتون ايطالية ١،٤ م.	Broyeur	٥٩٠ ٠٠٠
عصارة ٢٨٠ بلاشر	Presse	٢٩٠ ٠٠٠
غسالة للزيتون	Laveuse	١٩٠ ٠٠٠
رحى زيتون ١،٢ م.		٢٩٠ ٠٠٠
مفرقة	Séparateur Alfa Laval	٣٩٠ ٠٠٠
عصارة بيستور	Presse Double	١٩٠ ٠٠٠
عصارة ٢ بيستون	Presse Double	٢٩٠ ٠٠٠
مضخة بلاشير وكوك ـ قسم ١ ـ ٢ ـ ٣ ـ ٤		
آلات جاهزة معروضة فى محلات الآلى ـ تونس ٧٦ شارع قرطاج		للمعاصرة والتجهيز
صفاقس معمل	Simolive	
سوسة معمل	Expérimental	

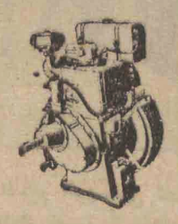

Diézel موتور ديزال
ـ بالبترول والليساس ـ
مضخات كهربائية ـ آلات البكتروجان ـ موتورات بحرية
"PETTER - PIETTERFIELDINGS - MAC LAREN"
النائب المختص ـ محلات اوي متناي ٤٩ شارع قرطاج تونس
معمل للتصليح ومركز للخدمات نهج سطيف بجبل الجلود ـ تونس

البقاء لله

انتقل الى رحمة الله المرحوم محمد جلال الدين الشاعد وهو فى العقد الرابع من عمره اثر حادث اصطدام

وسيقع تشييع جثمانه اليوم الثلاثاء على الساعة العاشرة الى مقبرة الجلاز من الدار الكائنة بنهج ابن خلدون زنقة المنداس عدد ٣ بتونس

فنعزى فيه والده محمد الشاهد وشقيقه رضا وأصهاره المختار العتيرى وعائلة باشا وكافة آل الشاهد ومن يمت اليهم بصلة القرابة والنسب

داعين لجميعهم بالصبر والسلوان وللفقيد الرحمة والغفران.

الرياضة

حديث الرياضة

يجب ان يكون الجمهور اكثر لباقة

لاحظ قراؤنا الكرام لامحالة اننا كنا دائما نولي الجمهور ثقتنا الكبرى ونسدي له نصائح التعقل والرصانة . ولكننا نرى لزاما علينا رغم مايتحلى به الكثيرون من الروح الرياضية ان نؤكد ان قسما عظيما من الجمهور تنقصه اللياقة والتعقل حتى ان الكثيرين قد يكونون سببا في اثارة الهيجان والقلاقل وان نقائص الجمهور لكثيرة ، اولها التعصب مما يجعله يعتبر ان تلك الجمعية او هاته وطنه الصغير

وانه لو فكر قليلا لعلم يقينا ان هاته الاوطان مجزاة اذ ان الجمعيات تاخذ لاعبيها في اغلب الاحيان من افراد ينتمون لجنس واحد ..

فالواجب اذن هو ان تسود الجميع فكرة الاخوة العزيزة على كل الرياضيين ولهذا فانه لابد من تربية جمهورنا ووسائل ذلك عديدة منها الصحافة التي لايجب ان تتوانى ولو لحظة واحدة على التصريح مثلنا بالحقيقة دون ان تجامل بعض الاحساسات الرقيقة لغاية اشهارية . اذ الاصداع بالحقيقة هو الشعور بالقوة بل هو القوة نفسها ويل كل ذلك التواصي بالهدوء وحسن التفهم والتفاهم وكمال الانسجام ونقترح وضع لافتات - ناصحة في جميع الميادين المعدة للمقابلات تنبه النظارة الى وجوب احترام حرية الغير وقواعد حسن الجوار والتحلي بالفكرة الرياضية .

وكذا استعمال مضخمات الصوت لدعوة الجمهور الى المحافظة على هدوئه كلما دعت الحاجة الى التنبيه الى ذلك واصدار التعليمات الى اعوان حفظ النظام في اقصاء المشوشين عن ميادين اللعب بكل صلابة وبكل نزاهة ويمكننا ان نقول انه لو طبقت هاته المقترحات لما بعد عنا اليوم الذي يكون الجمهور فيه فاهما ان ميادين كرة القدم هي غير ميدان التناطح او التطاحن

وبذلك يمكن طرح فكرة اغلاق الميادين دون الجمهور طرحا نهائيا لارجعة بعده .

وانت ايها الجمهور المهدد بحرمانك من لذة التفرج فكر قليلا واعطنا موافقتك على الحاحنا في هذا الامر اذ لسنا نريد الا سرورك وسعادتك وازدهار الرياضة

عبدالمجيد بن عمر

مباريات الملعب البلدي

الملعب التونسي - ٢ - الوطني البنزرتي - ٠ -

على الساعة الواحدة والنصف بدات هذه المباراة تحت ادارة الحكم الغزائي بعد ان اعطيت الضربة الاولى لفريق الملعب التونسي الذي صوب هجوما خطيرا هدد به مرمى الوطني البنزرتي ورجعت الكرة الى نصف ارض الملعب وانقلب الهجوم ونزل الوطني البنزرتي يجرب حظه عله ينال من مرمى السحباني لكنه رجع فاشلا وبالرغم من ان الريح في هذا الشوط كان تياره ضده الملعب التونسي فقد تمكن هذا الاخير من تسجيل هدف رائع على طريق بريك اثار اعجاب الجماهير وظلت الكرة في هذا الشوط تتردد من قدم الى آخر بدون نتيجة وفي الشوط الثاني تحمس الوطني البنزرتي فاخذ يبادر الملعب هجمة بهجمة لكن حرارة حماسه سرعان ما انخفضت خصوصا عندما شاهد الملعب يسجل هدفا ثانيا على طريق اللاعب رابح وبذلك فاز الملعب التونسي باصابتين نظيفتين بدون مقابل

حمام الانف (٢) الترجي الرياضي (٠)

استقبل الجمهور التونسي صف الفريقين عند دخوله ارض اللعب بعاصفة من الترحيب لمكانة المتبارين بدات المباراة حامية قوية من الدقيقة الاولى واستمرت كذلك بدون وهن او تكاسل من الفريقين وكان نادي حمام الانف قد نزل هذه المرة ليمحوا الهزيمة الاولى التي لحقته سابقا من الترجي في مباريات الدور الاول وفعلا شدد الضغط على دفاع الترجي الرياضي وحاصره في منطقته ولم تمض بضع دقائق حتى تمكن اللاعب العفيفي من تسجيل هدف حمام الانف الاول واستمر فريق حمام الانف يوالي الهجومات والريح معه فيقابله خط دفاع الترجي بحذر الى ان اعلن الحكم انتهاء الشوط الاول وبدىء الشوط الثاني ولجأ نادي حمام الانف لتعزيز خط دفاعه ليحافظ على ما احرز عليه خصوصا عندما لاحظ نشاط قلب هجوم الترجي الخطير في هذا الشوط وبالرغم من كفاحه المستميت في هذه المباراة فلم يكن موفقا هذه المرة في النجاح وجاء هدف حمام الانف الثاني اثر مخالفة ارتكبها بو عزيز ضد سعد تبعد عن مرمى الشنوفي بـ ٢٢م تقريبا وقعت الكرة الماجرى فقذفها نحو المرمى اثناء القيام بتنفيذها عند فاسكنها شبكة الترجيين

ويؤسفنا حقا ان نقول ان عنف المباراة ختمت بمأساة قذفت اثناءها الاحجار والقوارير على رؤوس المسالمين الامنين لان هناك نوعا من اخواننا لايهضمون الهزيمة

العاب القوى

جرت صباح يوم الاحد بالملعب البلدي المسابقة التجريبية الثانية قبل تنظيم بطولة تونس السنوية

نتائج سباق الناشئين لمسافة ٣٥٥ م

١ - ديشوران
٢ - عبد القادر ساسي
٣ - دالاكوستا
٤ - ابن صالح

رمي الكرة الحديدية

١ - شاتوني سجل مسافة قدرها ١٠،٤٨ م
٢ - ميسكا ٨،٢٨ م
٣ - عبد القادر ساسي ٧،٩٧ م
٤ - ابن صالح ٧،٤٥ م

مسابقة الشبان لرمي الرمح

١ - فروجية ٤٠،٨٦
٢ - ميسكا ٣٣،١٧
٣ - تبيب ٢٩،٤٠

وعن ابطال الدرجة الاولى لرمي الرمح فاز الاول - كاستال - ٤٤،٨٢ م

نتائج مباريات يوم الاحد

نادي حمام الانف - ٢ -
الترجي الرياضي - ٠ -

***

الملعب التونسي - ٢ -
الوطني البنزرتي - ٠ -

***

النادي الافريقي - ٤ -
البوليس الاولمبي - ٠ -

***

سكك الحديد الصفاقسي - ٣
الاتحاد الرياضي لفيريفيل - ٢

***

النجم الرياضي الساحلي - ٢
النادي الرياضي البنزرتي - ٢

***

الشبيبة المطوية - ٤ -
الجاندارك - ١ -

***

الاتحاد الرياضي الاسلامي - ٤
الاتحاد الرياضي الباجي - ٠

***

الاتحاد الرياضي التونسي - ٢
الملعب الشعبي - ٠ -

***

الملعب الغولي - ٣ -
النجم الرياضي الرادسي - ٢

***

فريق شركة الغاز - ٢ -
نادي الكرم - ١ -

انتبهوا !
هذا اليوم سحب القسط السابع من :
اليانصيب الجزائري
LOTERIE ALGERIENNE
هل أخذت ورقة ؟

طلب عمل

شاب في درجة التحصيل يطلب عملا مع بعض المحامين او مستكتبا باحدى الشركات او يعلم ابناء بعض الاسر

الجمباز

الناصرية تنتصر

اقيمت في الاسبوع الماضي بمدينة فيريفيل منافسة كبيرة بين مختلف الاندية التونسية في لعبة الجمباز خرجت جمعية الناصرية منها بنصيب الاسد فجاءت الاولى متقدمة عن فيريفيل في ترتيب الفرق واولى كذلك في الترتيب الفردي على طريق بطلها الممتاز علي ابن يونس الذي اظهر براعة فائقة

في جميع اجهزة الجمباز ونحن نهنئ الناصرية بهذا الانتصار الباهر ونريد ان نتساءل بهذه المناسبة اين فرع شقيقتها الاسلامية بهذه اللعبة ؟ واين دليل نشاطه في هذه الفترة الحاسمة فاليكم اسوق هذا السؤال ياهيئة الاسلامية

اعلان بيع اعواد جوز

يعلن للعموم المكرم الصادق بن قاسم فاضل المقدم على وقف الشرقي الكائن بزغوان بان هناك خمسة عشر عودا جوزا تابعة للوقف المذكور وقد عينت بتتها يوم الخميس الخامس عشر من شهر مارس الجاري بالمحكمة الشرعية بزغوان على الساعة العاشرة صباحا وعليه فمن كانت له رغبة فيما ذكر فليحضر في التاريخ والمكان المعينين وكتب عن اذن فضيلة سيدي الشيخ القاضي بزغوان وحرر في ١٩ رجب وفي ٢ مارس سنة ١٣٧٥ - ١٩٥٦

التونسيون يفوزون ببطولة فرنسا

في العدو والملاكمة

في مسابقة فرنسا السنوية التي نظمت بمدينة نانت - يوم الاحد الماضي سجل الشاب الخماسي انتصارا باهرا على جميع منافسيه من ممثلي اقطار شمال افريقيا وفرنسا وقد دخل مضمار السباق بمفرده متقدما على جميع المتسابقين وقد سجل وقت بعد ان قطع المسافة المقررة وهي ٣،٨٠٠ كلم زمنه ١٢،٣٦

لاختراق الضاحية لقسم الناشئين

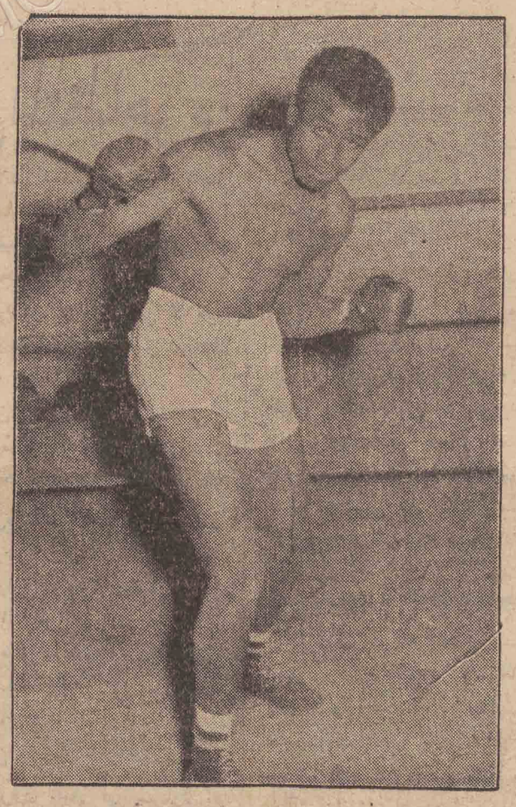

وفي مدينة - ليون - اقيمت مساء السبت الماضي مباريات الدور النهائي لبطولة فرنسا للملاكمين الهواة حيث انتصر بطلنا احمد الامين على خصمه الفرنسي بانكود بالنقط وقد نوهت الصحف الرياضية الفرنسية بشجاعة البطل التونسي ومهارته في اللعب

اسداء شكر

ان الفقراء الى ربهم تعالى الحاج محمد المالقي ومحمود المالقي ومحمد المالقي وعبد الحميد المالقي يرفعون على كاهل المنونية أعز عبارات الشكر والثناء الى كافة السادة الاماجد الذين وازروهم في مصابهم الجلل بفقدان عزيزهم وعميد أسرتهم المنعم الشيخ صالح المالقي سواء بحضورهم لموكبي الجنازة والفرق أو بالمراسلة ويبتهلون الى الله عز وجل ان يجازيهم خيرا وان يحفهم بعين رعايته انه السميع المجيب .

عروس السيارات

***

... هي السيارة التي لا تتخلف عن زيارة :
قاراج ومحطة التزويد العصرية لصاحبها السيد محمد بن جمعه ١٥ نهج ايزلي قرب نزل سان جورج لافايات - تونس - للغسل والتشحيم والتصليح
زيارة واحدة لهذه المحطة القومية تجعلكم تؤمنون بمقدرة التونسي في الاتقان والتطور .

معنى الشعلة الرياضية

التي ستنير ارض تونس يوم ٢٢ مارس

بقلم ابراهيم الاسباب

الشعلة الرياضية - كانت تعتبر عند اليونان من الرموز المقدسة فتشعل في احضان جبل اوليمب خلال اعياد الشباب للدلالة على النهوض وسعيا للارتقاء وتقديسا للقوة والاقوياء ..

وقد سار اليونان على هذه التقاليد مئات السنين ونقلوا هذه المشاعل وحملوها الى كثير من الاقطار المجاورة فاناروا بها لكثير من الامم سبل النهوض والارتقاء . وفي عام ١٩٣٦ اراد الالمان ان يوقفوا الصلة بين جبل اوليمب الذي انبعثت منه النهضة الرياضية العالمية وبين الملعب الاولمبي ببرلين الذي اقيم به اولمبياد الدورة الحادية عشر على نقل الشعلة من هناك الى أولمبياد برلين وفعلا تم ذلك بعد ان اشترك في نقل هذه الشعلة ابطال سبع دول اضاؤوا بها شعلة برلين بعد ان استغرق حملها مدة ١٢ يوما حملها بالتناوب اي على طريقة جري الرولي - ٣١٥٥ عداء من عدائي الدول السبع من اليونان ١١٠٨ ومن بلغاريا ٢٣٨ . ومن يوغسلافيا ٥٧٥ ومن المجر ٣٨٦ . ومن النمسا ٢١٩ ومن تشيكوسلوفاكيا ٢٨٢ ومن المانيا ٣٤٧ وقد قطع هؤلاء الابطال في الجملة ٣٣١٨ كيلومترا تقريبا ومن ذلك التاريخ والعالم الراقي الناهض يهتم الى يومنا هذا باقامة مهرجانات الشعلة في ايام اعياده العامة والرياضية احياء لعهد اليونان الذي انبثقت منه الحضارة العالمية باقامة الحفلات لتعرض فيها الالعاب واجسام الشباب القوية ومن جهة اخرى استثمار تلك الاعياد لاذكاء نار الحمية في نفوس الشعب وبعث روح الهمة والعزة فيه وابعاده عن الخمول والجمود تدفعه للانخراط في مضمار الرياضة للاستفادة من مزاياها الطبيعية

هذه نبذة تاريخية اوجزناها عن الشعلة الرياضية رمز النهوض والارتقاء وهي شعلة الوطنية الصادقة ، شعلة الشبان الابطال التي لاتخمد ، شعلة الولاء والاخلاص البريئين شعلة الايمان والجهاد المقدس وهي الشعل التي تتأجج بها حنايا الضلوع وتتوهج في اضواء الصدور فتنير لنا سبل النهوض الى مدارج الرفعة والعلاء ..

تلك هي المعاني السامية للشعلة التي ستنير ارض تونس يوم ٢٢ مارس وهو يوم عيد الشباب

تمثل هذه الصورة لاعبي نادي حمام الانف والترجي الرياضي قبل دخولهم ميدان اللعب وقد ظهرت على ملامحهم علائم الود والاخاء وكانهم ارادوا بهذا المظهر اشعار الانصار المتحمسين ان القصد من اللعب والارتياض تمضية اوقات فراغ الجميع في الفائدة والتسلية لا كما يفهمها البعض من انها ميدان لمعركة تختم بقذف الاحجار والتراشق بالقوارير

حول مهرجان عيد الشباب

صرح لنا الاخ حمادي بلوزة رئيس اللجنة العليا لتنظيم مهرجانات يوم عيد الشباب المكلفة من طرف مصلحة شبيبة الحزب الحر الدستوري بان وزارة المعارف تعتزم دعوة بعض الوفود الرياضية من ممثلي بعض الاقطار الشقيقة للمشاركة في عيد الشباب الموافق موعده لعيد العروبة

ويقول الاخ حمادي بلوزة ان يوم الاربعاء سيكون موعد اجتماع كافة نواب الجمعيات الرياضية التي تريد المشاركة للنظر في برنامج هذا اليوم الاول من نوعه وذلك بمقر جمعية قدماء الصادقية الكائن بنهج دار الجلد على الساعة السادسة والنصف

جدول ترتيب القسم الاعدادي

ترتيب القسم الاعدادي بالنسبة لمباريات السادس عشر الاخير	اليوم	نادي الكرم	٢٨
		فريق الجريسة	٢٤
		الاتحاد الرياضي الباجي	٢٤
مجموع النقط		الجاندارك	٢٢
شبيبة المطوية	٤٣		
الاتحاد الرياضي التونسي	٤٠		
شركة الغاز	٤٠		
الاتحاد الرياضي الاسلامي	٣٦		
الملعب الغولي	٣٤		
الاولمبي الباجي	٣١		
الملعب الشعبي	٢٩		
النجم الرياضي الرادسي	٢٨		

مغازات الجيلاني
٤١ نهج الكنيسة
ملابس حريرية - برير نسوة
٤٥٠ فرنك

عيد السباب

نجم حلق الوادي

فريق النجم الرياضي لحلق الوادي لكرة السلة وهو يحتل الان مكانة مرموقة في جدول الترتيب العام لقسم كرة السلة الممتاز وقد انتصر يوم الاحد الماضي على فريق الملعب الغولي المشهود له بالبراعة في هذا الميدان ويشمل هذا الفريق عدة عناصر تونسية طيبة امثال سمو الامير الشاب رشيد باي منتخب تونس والناصر باي وحمادي جعيط وخالد فرحات وغيرهم من هواة هاته اللعبة التي التف حولها الكثير من شباب تونس وخاصة الطبقة المثقفة منهم